

## **Návrh**

### **na prodej pozemků dle vymezeného celku č. 137 v k. ú. Strašnice družstvu „Bytové družstvo Hostýnská 2046 - 2048“, IČ 26445972.**

#### **Důvod předložení:**

§ 89 odst. 2 písm. d) zák. č. 131/2000 Sb., o hl. m. Praze, v platném znění  
Zásady pro prodej pozemků souvisejících s I. – XII. etapou privatizace  
Usnesení RMČ číslo 1002 ze dne 18.11.2015

#### **Obsah:**

- I. Návrh usnesení ZMČ
- II. Důvodová zpráva
- III. Příloha č. 1 Katalogový list celku č. 137
- č. 2 Mapa majetkoprávní
- č. 3 CMP stav. pozemků hl. m. Prahy pro r. 2004
- č. 4 Geometrický oddělovací plán č. 2853-147/2008
- č. 5 Stanovisko KÚR
- č. 6 Stanovisko KMN

#### **Předkládá:**

Doc. Ing. Petr DAVID, Ph.D., zástupce starostky

#### **Zpracoval:**

Zdar Zavázal, referent

# Městská část Praha 10

## ZASTUPITELSTVO MĚSTSKÉ ČÁSTI PRAHA 10

### Návrh usnesení

Zastupitelstva městské části Praha 10  
číslo  
dne

**k návrhu na prodej pozemků dle vymezeného celku č. 137 v k. ú. Strašnice družstvu „Bytové družstvo Hostýnská 2046 - 2048“, IČ 26445972.**

Zastupitelstvo městské části Praha 10

#### I. schvaluje

- a) prodej pozemků v k. ú. Strašnice, parc. č.
- 2244/30 zastavěná část pozemku
  - 2244/31 zastavěná část pozemku
  - 2244/32 zastavěná část pozemku
  - 2244/231 ostatní plocha/zeleň
  - 2244/232 ostatní plocha/zeleň
  - 2244/233 ostatní plocha/zeleň
- a dle geometrického oddělovacího plánu č. 2853-147/2008 pozemků parc.
- 2244/514 ostatní plocha/zeleň
  - 2244/515 ostatní plocha/zeleň
  - 2244/516 ostatní plocha/zeleň
  - 2244/517 ostatní plocha/zeleň
  - 2244/518 ostatní plocha/zeleň
- družstvu „Bytové družstvo Hostýnská 2046 - 2048“, IČ 26445972, za celkovou kupní cenu 1 095 250,- Kč.
- b) uzavření kupní smlouvy o prodeji pozemků v k. ú. Strašnice, parc. č.
- 2244/30 zastavěná část pozemku
  - 2244/31 zastavěná část pozemku
  - 2244/32 zastavěná část pozemku
  - 2244/231 ostatní plocha/zeleň
  - 2244/232 ostatní plocha/zeleň
  - 2244/233 ostatní plocha/zeleň
- s družstvem „Bytové družstvo Hostýnská 2046 - 2048“, IČ 26445972, za celkovou kupní cenu 1 043 250,- Kč.

- c) s uzavřením smlouvy o budoucí smlouvě kupní o prodeji pozemků  
dle geometrického oddělovacího plánu č. 2853-147/2008 pozemků parc.  
- 2244/514 ostatní plocha/zeleň  
- 2244/515 ostatní plocha/zeleň  
- 2244/516 ostatní plocha/zeleň  
- 2244/517 ostatní plocha/zeleň  
- 2244/518 ostatní plocha/zeleň  
družstvu „Bytové družstvo Hostýnská 2046 - 2048“, IČ 26445972, za celkovou  
kupní cenu 52 000,- Kč.

## II. ukládá

### 1. Radě MČ Praha 10

- 1.1 informovat družstvo „Bytové družstvo Hostýnská 2046 - 2048“ o tomto  
usnesení Zastupitelstva MČ Praha 10.

Termín: 31.1.2016

- 1.2. předložit družstvu „Bytové družstvo Hostýnská 2046 - 2048“, návrh kupní smlouvy  
a návrh smlouvy o budoucí smlouvě kupní na převod pozemků dle bodu I. a) –c)  
tohoto usnesení.

Termín: 31.3.2016

### 2. Mgr. D. Eksteinovi, MBA, vedoucímu odboru majetkoprávního

- 1.1. zajistit podepsání kupní smlouvy na prodej pozemků a smlouvy o budoucí smlouvě  
kupní dle bodu I. tohoto usnesení.

Termín: 31.8.2016

## Důvodová zpráva

MČ Praha 10 odprodala, v rámci privatizace, bytové domy č. p. 2046, 2047 a 2048 v k. ú. Strašnice. Kupní smlouva byla uzavřena dne 30.9.2001 a právní účinky vkladu nastaly dne 10.1.2002. Pozemky parc. č. 2244/30, 2244/31, 2244/32, 2244/231 2244/232 a 2244/233 v k. ú. Malešice nebyly v době prodeje domu svěřeny m. č. Praha 10 a nemohly být souběžně kupujícímu prodány. S družstvem „Bytové družstvo Hostýnská 2046 - 2048“ byla uzavřena smlouva o nájmu pozemků souvisejících se zprivatizovanými budovami.

Celku bylo přiřazeno identifikační číslo 137.

Součástí vymezeného celku jsou následující pozemky v k.ú. Strašnice:

### Zastavěná plocha

- parc. č. - 2244/30 zastavěná část pozemku
- parc. č. - 2244/31 zastavěná část pozemku
- parc. č. - 2244/32 zastavěná část pozemku

### Související plocha

- parc. č. - 2244/231 ostatní plocha/zeleň
  - parc. č. - 2244/232 ostatní plocha/zeleň
  - parc. č. - 2244/233 ostatní plocha/jiná plocha
- a dle geometrického oddělovacího plánu č. 2853-147/2008 pozemků parc. č.
- parc. č. - 2244/514 ostatní plocha/zeleň
  - parc. č. - 2244/515 ostatní plocha/zeleň
  - parc. č. - 2244/516 ostatní plocha/zeleň
  - parc. č. - 2244/517 ostatní plocha/zeleň
  - parc. č. - 2244/518 ostatní plocha/zeleň

Původní pozemky parc. č. 2277/173 a 2244/230 z kterých jsou odděleny dle GP č. 2853-147/2008 pozemky parc. č. 2244/514, 2244/515, 5544/516, 2244/517 a 2244/518, jsou v současné době zapsány na LV, vedeném pro k. ú. Strašnice, pro hl. m. Prahu. S ohledem na tuto skutečnost a v souladu s ustanovením bodu 5.1.2 novelizovaných „Zásad“, je navržena etapizace prodeje. Tato spočívá v uzavření kupní smlouvy o prodeji všech svěřených pozemků do správy MČ P10 a současné uzavření smlouvy, dle § 50a OZ, o budoucí smlouvě kupní o prodeji pozemků parc. č. 2244/514, 2244/515, 5544/516, 2244/517 a 2244/518 s realizací prodeje po svěření těchto pozemků do správy MČ Praha 10. To vše za podmínky, že dohodnutá doba pro uplatnění nároku na uzavření kupní smlouvy bude min. 20 let.

Přehled vymezeného celku, včetně cen:

1. etapa prodeje :								
Katastrální území	Složení celku	Druh pozemku	Využití pozemku	Parcela číslo	Výměra (m <sup>2</sup> )	Jednotková cena(Kč/m <sup>2</sup> )	Cena	
Strašnice	zastavěná plocha	zastavěná plocha a nádvoří	budova č. p. 2046	2244/30	209	1 510	315 590 Kč	
		zastavěná plocha a nádvoří	budova č. p. 2047	2244/31	207	1 510	312 570 Kč	
		zastavěná plocha a nádvoří	budova č. p. 2048	2244/32	209	1 510	315 590 Kč	
	související plocha	ostatní plocha	zeleň	2244/231	89	250	22 250 Kč	
		ostatní plocha	zeleň	2244/232	89	250	22 250 Kč	
		ostatní plocha	jiná plocha	2244/233	220	250	55 000 Kč	
	<b>Zastavěná plocha celkem :</b>					<b>625</b>		<b>943 750 Kč</b>
	<b>Související plocha celkem :</b>					<b>398</b>		<b>99 500 Kč</b>
	<b>1. etapa CELKEM :</b>							<b>1 043 250 Kč</b>

2. etapa prodeje - po svěřeni pozemku								
Katastrální území	složení celku	Druh pozemku	Využití pozemku	Parcela číslo	Výměra (m <sup>2</sup> )	Jednotková cena (Kč/m <sup>2</sup> )	Cena	Poznámka
Strašnice	související plocha	ostatní plocha	ostatní komunikace	2244/516	10	250	2 500 Kč	GP-2853-147/2008
		ostatní plocha	ostatní komunikace	2244/517	9	250	2 250 Kč	
		ostatní plocha	ostatní komunikace	2244/518	9	250	2 250 Kč	
		ostatní plocha	zaleň	2244/515	66	250	16 500 Kč	
		ostatní plocha	zaleň	2244/514	114	250	28 500 Kč	
<b>2. etapa CELKEM :</b>					<b>208</b>		<b>52 000 Kč</b>	

1. a 2. etapa CELKEM :			
Zastavěná plocha celkem :	625	1 510	943 750 Kč
Související plocha celkem :	606	250	151 500 Kč
<b>CENA CELKEM :</b>			<b>1 095 250 Kč</b>

Jednotková cena zastavěných pozemků odpovídá cenové mapě stavebních pozemků hl. m. Prahy v cenové hladině roku 2004 – viz příloha č. 3. Cena se řídí „Zásadami pro prodej pozemků souvisejících s I. – XII. etapou privatizace“ v aktuálním znění dle usnesení ZMČ Praha 10, č. 9/19/2008 ze dne 26.6.2008, dle odst. 5.5.

Stav restitucí byl prověřen k pozemkům parc. č. dle PK 2180/1, 2180/2, 2180/4, 2080/5, 2180/6, 2180/7 a 2180/8 v k.ú. Strašnice.

Na nájmu pozemku nevázne pohledávka.

Vymezený celek č. 137 byl odsouhlasen KÚR dne 17.9.2008.

Odprodej celku projednala KMN dne 26.10.2015 se závěrem „Komise doporučuje prodej pozemků“.

Návrh na prodej celku **byl odsouhlasen Radou MČ Praha 10** č. 1002 dne 18.11.2015.

## PRIVATIZACE DO 2003 - PRODEJ POZEMKŮ

MČ PRAHA 10

**CELEK č. 137****25. 5. 2009**

KATASTRÁLNÍ ÚZEMÍ

Strašnice

VLASTNÍK DOMU

Bytové družstvo Hostýnská 2046-2048

ČÍSLA POPISNÁ

2046, 2047, 2048

DOTČENÉ POZEMKY

2244/30, 2244/31, 2244/32, 2244/173, 2244/230, 2244/231, 2244/232, 2244/233

DÁVKA PRIVATIZACE

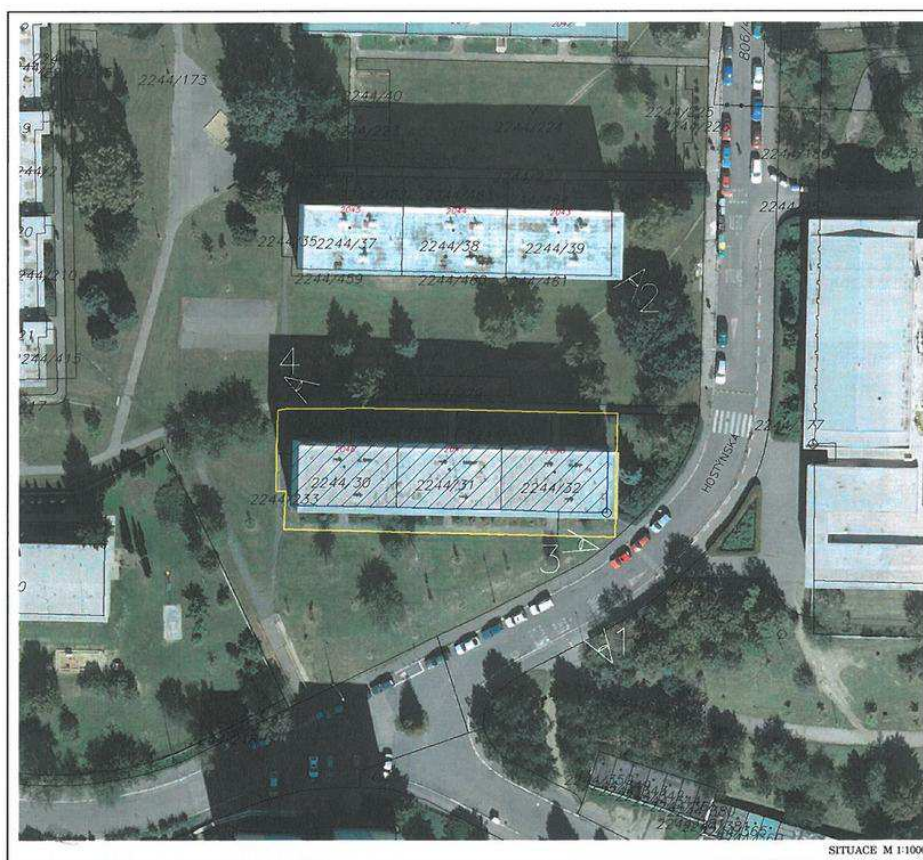
**R**

NÁVRH CENY

	m <sup>2</sup>	Kč/m <sup>2</sup>	celkem Kč
Zastavěná plocha	625	3 000,-	1 875 000,-
Související plocha	606	250,-	151 500,-
<b>Celek č. 137</b>	<b>1 231</b>	<b>---</b>	<b>2 026 500,-</b>

## CELEK č. 137

strana 2

## POZNÁMKA, KOMENTÁŘ

Je provedeno oddělení částí pozemků parc. č. 2244/173 a 2244/230, k. ú. Strašnice dle GP č. 2853-147/2008.

Pozemek parc. č. 2244/173, k. ú. Strašnice je v současné době zapsán na LV pro ČR – Správa veřejné zeleně. Takto vymezený celek předpokládá vyřešení vlastnického práva ve prospěch MČ Praha 10 alespoň v rozsahu oddělované části. Pozemek parc. č. 2244/230 je v současné době ve vlastnictví HL m. Prahy, je nutno požádat o svěření.

Přes související pozemky vedou inženýrské sítě technické infrastruktury a nacházejí se zde dva sloupky veřejného osvětlení.

Stav restitucí byl prověřen k pozemkům dle PK č. 2180/1, 2180/2, 2180/3, 2180/4, 2180/5, 2180/6, 2180/7 a 2180/8.

- Na pozemky dle PK č. 2180/1, 2180/4, 2180/5 a 2180/6 byl uplatněn restituční nárok pod č.j. PÚ 4497/92, dosud nerozhodnuto.
- Na pozemek dle PK č. 2180/2 byl uplatněn restituční nárok pod č.j. PÚ 4228/92, ve věci bylo vydáno rozhodnutí o nevydání č.j. PÚ 4228/92 ze dne 14.2.2000, PM 30.8.2001. Odvolání proti tomuto rozhodnutí nebylo v zákonné lhůtě podáno.
- Na pozemky dle PK č. 2180/3, 2180/7 a 2180/7 MZ – PÚ Praha restituční nárok neneviduje.

## FOTODOKUMENTACE



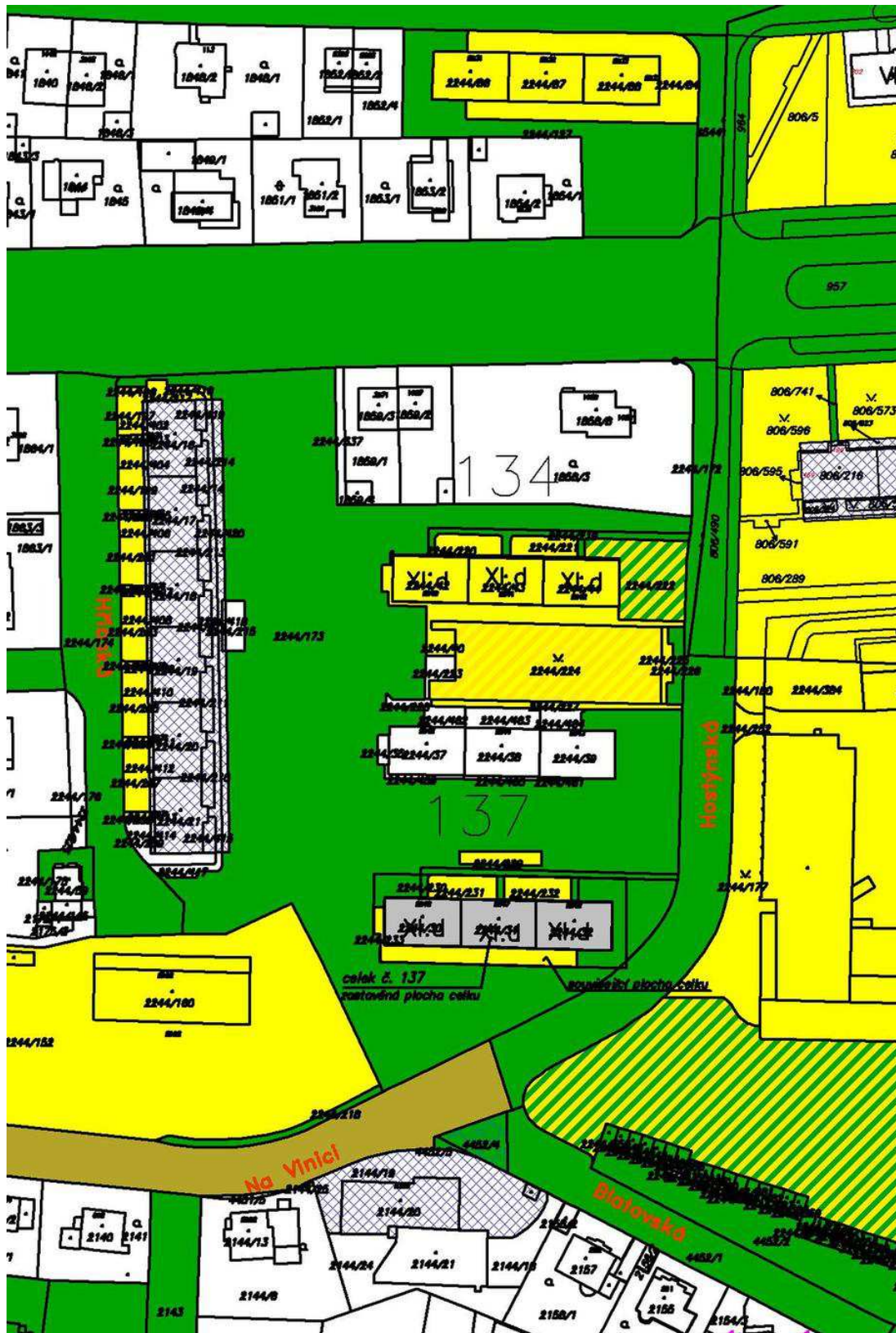



Hlavní město Praha  
Cenová mapa stavebních pozemků pro rok 2004



<b>Katastrální území</b>	
Název:	Strašnice
<b>Parcela</b>	
Číslo parcely:	2244/31
<b>Cena 2004</b>	
Mapový list:	61
Cena:	1510 Kč/m <sup>2</sup>
Skupina:	4353

Zobrazené údaje mají informativní charakter a při zjišťování cen stavebních pozemků je nutné postupovat dle vyhlášky č. 32/1998 Sb. hl. m. Prahy, o cenové mapě stavebních pozemků, ve znění platném k datu, ke kterému se cena zjišťuje. Účinnost vyhlášky č. 32/1998 Sb. hl. m. Prahy, o cenové mapě stavebních pozemků, ve znění pozdějších předpisů: 2000: 1.1.00-31.1.01 | 2001: 1.2.01-31.12.01 | 2002: 1.1.02-31.3.03 | 2003: 1.4.03-31.1.04 | 2004: 1.2.04-31.1.05 | 2005: 1.2.05-31.1.06 | 2006: 1.2.06-31.12.06 | 2007: 1.1.07-31.12.07 | 2008: 1.1.08-31.12.08 | 2009: 1.1.09-31.12.09 | 2010: 1.1.10-31.1.11 | 2011: 1.2.11-31.12.11 | 2012: 1.1.12-31.12.12 | 2013: 1.1.13-31.12.13 | 2014: od 1.1.14-30.4.14, od 1.5.14-14.1.15 | 2015: od 15.1.15

Vytištěno dne: 12.2.2015

Výkaz dosavadního a nového stavu údajů katastru nemovitostí														
Dosavadní stav				Nový stav										
Označení pozemku parcelním číslem	Výměra parcely		Druh pozemku Způsob využití	Označení pozemku parcelním číslem	Výměra parcely		Druh pozemku Způsob využití	Typ stavby Způsob využití	Způsob určení výměr	Porovnání se stavem evidence právních vztahů			Označení	
	ha	m <sup>2</sup>			ha	m <sup>2</sup>				Díl přechází z pozemku označ. v	číslo	Výměra dílu		
									kat.nemovit.	díly pozemků	list.vlast.	ha	m <sup>2</sup>	di
2244/173	89 91	ostatní pl. zeleň	2244/173	88 11	ostatní pl. zeleň			0	2244/173		2138		88 11	
			2244/514	1 14	ostatní pl. zeleň			0	2244/173		2138		1 14	
			2244/515	66	ostatní pl. zeleň			2	2244/173		2138		66	
2244/230	1 22	ostatní pl. ost. komunik.	2244/230	94	ostatní pl. ost. komunik.			0	2244/230		655		94	
			2244/516	10	ostatní pl. ost. komunik.			0	2244/230		655		10	
			2244/517	9	ostatní pl. ost. komunik.			0	2244/230		655		9	
			2244/518	9	ostatní pl. ost. komunik.			0	2244/230		655		9	
	91 13			91 13										

Dělit nebo scelovat pozemky lze jen na základě územního rozhodnutí, pokud podmínky pro ně nejsou stanoveny jiným rozhodnutím nebo opatřením.

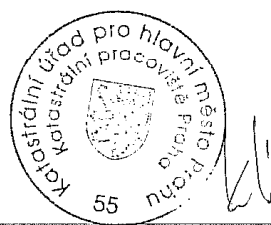
<b>GEOMETRICKÝ PLÁN pro:</b> <b>rozdělení pozemku</b> Zhotovitel: <b>Geotech - Ing. J. Bendík,</b> IČO: 41141199 Číslo plánu: <b>2853-147/2008</b> Okres: Obec: <b>Praha</b> Kat.území: <b>STRAŠNICE</b> Mapový list: <b>Praha 5-2/24</b>	Náležitosti a přesnosti odpovídá právním předpisům.	Katastr.úřad, kat.pracoviště souhlasí s očíslováním parcel.
		
Kód způsobu určení výměr je určen podle §77 odst.2 Vyhl.č.268/2007 Sb. Dosavadním vlastníkům pozemků byla poskytnuta možnost seznámit se v lerénu s průběhem navrhovaných nových hranic, které byly označeny předepsaným způsobem: <b>obrubníky</b>	Geom. plán ověřil úředně oprávněný zeměměřický inženýr: <b>Ing. Jan Bendík</b> Dne: <b>2.12.2008</b> Číslo: <b>147/2008</b> Úředně oprávněný zeměměřický inž. odpovídá za odbornou úroveň geom.plánu, za dosažení předepsané přesnosti a za správnost a úplnost náležitostí podle právních předpisů.	Souhlas katastrálního úřadu, kat.pracoviště potvrdil: <b>Alena Kounická</b> Dne: <b>12 -01- 2009</b> Číslo: <b>6 0 0 9 / 2 0 0</b> Jeden vprvopis geometrického plánu a předepsané přílohy jsou uloženy u katastrálního úřadu.



**stanovisko**  
KOMISE ÚZEMNÍHO ROZVOJE MČ PRAHA 10  
ČÍSLO 054 (materiál 134)

ZE DNE 17. 9. 2008

Věc: Vymezení pozemkových celků k privatizaci pozemků souvisejících s I. – XII. etapou privatizace (Privatizace do 2003) firmou SPVB ke dni 25. 8. 2008

Předkladatel: OÚR / Ing. J. Jirěš

KÚR souhlasí s navrženým vymezením pozemků u celků č. 111, 120, 129, 137, 148, 150, 154, 156, 185, 186, 189, 192, 200, 201, 202, 223, 250, 251, 258, 286, 291 k privatizaci pozemků souvisejících s I. – XII. etapou privatizace (Privatizace do 2003) firmou SPVB a doporučuje jejich projednání v Komisi majetkové a následné schválení v RMČ a ZMČ městské části Praha 10.

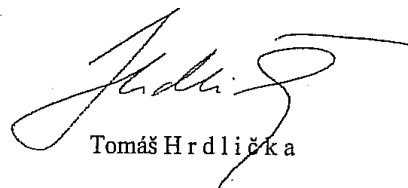

Tomáš Hrdlička

předseda komise územního rozvoje

## Interní sdělení

Městská část Praha 10  
Odbor majetkoprávní  
Ing. Helena Nováková, CSc.  
vedoucí oddělení činností vlastníka  
a prodeje nemovitého majetku  
odboru majetkoprávního

odbor životního prostředí, dopravy a rozvoje  
oddělení koncepce a rozvoje MČ  
referent Magdaléna Hlaváčková/424  
datum 26. 10. 2015  
číslo jednací P10-109664/2015

věc vyjádření k platnosti vymezení pozemkových celků

---

Vážená paní vedoucí,

K Vašemu IS č. j. P10-108428/2015 sdělujeme. Vymezení pozemkových celků určených k prodeji pro I. – XII. etapu privatizace bylo prováděno externí firmou na základě objednávky OMP dle schválených Zásad pro prodej pozemků.

OŽD tato vymezení zpracovávala a předkládala k projednání a schválení v KÚR. Schválená vymezení byla protokolárně předána OMP k realizaci prodeje.

Pro OŽD je tímto jeho podíl na privatizaci uzavřen a na předaných vymezeních není co měnit.

S pozdravem



Bc. Martin Pecánek  
vedoucí odboru životního prostředí,  
dopravy a rozvoje

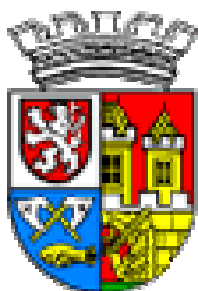

## ZÁPIS č. 10/2 - 2015

**KMN – komise majetková a nebytových prostor**

jednání komise KMN konané dne 26.10.2015

ÚMČ Praha 10, Vršovická 68, v zasedačce 411a)

**Přítomni:** JUDr. Magdaléna Lukovičová – předsedkyně KMN

PhDr. Olga Richterová, JUDr. PhDr. Oldřich Choděra, pan Lukáš Rázl, Mgr. Bohumil Zoufalík  
a Ing. Michal Narovec - členové komise KMN

**Omluvila se:** Mgr. Tereza Hauffenová

**Hosté:** Ing. Helena Nováková a JUDr. Olga Doudová

**Zapsal:** Petr Stejskal

### **Návrh na Program jednání:**

1. Zahájení komise

2.1. Schválení zápisu č. 10/1 – 2015 ze dne 14.10.2015

2.2. Schválení mimořádného zápisu č. 6 o zakázce IT ze dne 7.10.2015

3. Schválení programu

4. Projednání předložených materiálů oddělení činnosti  
vlastníka a prodeje nemovitého majetku

5. Projednání předložených materiálů oddělení  
nájemních vztahů a pohledávek

6. Různé

7. Závěr

### **K projednávaným bodům jednání:**

Zasedání KMN zahájila a vedla od 17:03 hod. předsedkyně KMN pí. JUDr. Magdaléna Lukovičová. Komise se sešla v počtu 6 členů. Komise po celou dobu jednání byla usnášeníschopná.

Poř. č. 4/2

**Projednáni žádosti o vyjádření se ke stavbě: Připojení objektu Hříbská 2034 na síť T-Mobile Czech Republic a.s. a o poskytnutí plné moci k zastupování vlastníka (správce) nemovitosti k jednání s odborem památkové péče MHMP**

*Komise doporučuje uzavřít s investorem Smlouvu o budoucí smlouvě o zřízení věcného břemene (služebnosti) za minimální částku 15.000,-Kč + DPH a poskytnutí žadateli plnou moc k zastupování vlastníka (správce) nemovitosti k jednání s odborem památkové péče MHMP*

PŘÍTOMNO: 6

PRO: 4

PROTI: -

ZDRŽEL SE: 2

Výsledek hlasování: **KOMISE DOPORUČUJE UZAVŘÍT S INVESTOREM SMLOUVU O BUDOUCÍ SMLOUVĚ O ZŘÍZENÍ VĚCNÉHO BŘEMENE (SLUŽEBNOSTI) ZA MINIMÁLNÍ ČÁSTKU 15.000,-KČ + DPH A POSKYTNUTÍ ŽADATELI PLNOU MOC K ZASTUPOVÁNÍ VLASTNÍKA (SPRÁVCE) NEMOVITOSTI K JEDNÁNÍ S ODBOREM PAMÁTKOVÉ PÉČE MHMP**

Poř. č. 4/3

**Úprava Zásad pro uzavírání smluv o zřízení věcného břemene (služebnosti)**

*Komise doporučuje RMČ schválit upravené Zásady pro uzavírání smluv o zřízení věcných břemen (služebností) na pozemcích svěřených do správy městské části Praha 10 v navrhovaném znění.*

PŘÍTOMNO: 6

PRO: 4

PROTI: -

ZDRŽEL SE: 2

Výsledek hlasování: **KOMISE DOPORUČUJE RMČ SCHVÁLIT UPRAVENÉ ZÁSADY PRO UZAVÍRÁNÍ SMLUV O ZŘÍZENÍ VĚCNÝCH BŘEMEN (SLUŽEBNOSTÍ) NA POZEMCÍCH SVĚŘENÝCH DO SPRÁVY MĚSTSKÉ ČÁSTI PRAHA 10 V NAVRHOVANÉM ZNĚNÍ**

Poř. č. 4/4

**Prodej pozemků dle vymezeného celku č. 137 v k. ú. Strašnice družstvu „Bytové družstvo Hostýnská 2046 - 2048“, IČ 26445972**

*Komise doporučuje prodej pozemků.*

PŘÍTOMNO: 6

PRO: 6

PROTI: -

ZDRŽEL SE: -

Výsledek hlasování: **KOMISE DOPORUČUJE PRODEJ POZEMKŮ**

prochází průchod do ulice Jakutská. Majitelé bytů v tomto domě (SVJ) by rádi požádali o příspěvek do fondu oprav, protože průchod jejich domem zajišťuje spojení mezi okolními nemovitostmi. *(pozn. zapisovatele – KMN bez hlasování rozhodla, aby majitelé tohoto domu podali písemnou žádost na OMP a KMN se pak bude touto žádostí zabývat).*

## **7. Závěr**

Předsdkyně KMN navrhuje na zbytek roku 2015 a na příští rok 2016 pro jednání KMN tyto termíny (vždy od 17:00 v zasedací místnosti 411a):

Listopad 2015 – 30.11.2015

Prosinec 2015 – 16.12.2015

2016

Leden 2016 – 25.1.2016

Únor 2016 - 29.2.2016

Březen 2016 – 29.3.2016

Duben 2016 – 25.4.2016

Květen 2016 – 30.5.2016

Červen 2016 – 20.6.2016

Červenec 2016 – 25.7.2016

Srpen 2016 – 29.8.2016

Září 2016 – 26.9.2016

Říjen 2016 – 31.10.2016

Listopad 2016 – 28.11.2016

Prosinec 2016 – 12.12.2016

Členové KMN s návrhem těchto termínů souhlasí (bez hlasování).

Paní předsdkyně JUDr. Lukovičová ukončila jednání v 19:51.

**Zapsal dne 27.10.2015 Petr Stejskal – tajemník komise majetkové a nebytových prostor.**

**Schválila: JUDr. Magdaléna Lukovičová – předsdkyně komise majetkové a nebytových prostor.**

